

Secretaría Municipal

PROVIDENCIA, 28 NOV 2014

EX.Nº 2404; VISTOS: Lo dispuesto en los artículos 5 letra d), 8, 12 y 63 letra i) de la Ley Nº18.695, Orgánica Constitucional de Municipalidades; y, lo establecido en la Ley Nº19.886 de Bases sobre Contratos Administrativos de Suministro y Prestación de Servicios y el Decreto 250 de 2004 del Ministerio de Hacienda, que aprueba el Reglamento de la Ley antes mencionada.-

CONSIDERANDO: Que mediante Memorandum N°28.510 de fecha 18 de Noviembre de 2014, del Secretario Comunal de Planificación, se acompañan los antecedentes para el llamado a propuesta pública para la ejecución de la obra denominada "ASFALTOS MASIVOS VERANO 2015, PROVIDENCIA ENTRE LOS LEONES Y ANTONIO VARAS".-

DECRETO :

- 1.- Apruébanse las Bases Administrativas y Bases Técnicas que regirán la licitación pública para la ejecución de la obra denominada "ASFALTOS MASIVOS VERANO 2015, PROVIDENCIA ENTRE LOS LEONES Y ANTONIO VARAS", las que para todos los efectos legales, forman parte integrante de este decreto.-
- 2.- Llámase a propuesta pública para la ejecución de la obra denominada "ASFALTOS MASIVOS VERANO 2015, PROVIDENCIA ENTRE LOS LEONES Y ANTONIO VARAS".-
- 3.- CONSULTAS Y ACLARACIONES : Se podrán formular consultas a través del Sistema de Informaciones del Portal Mercado Público, hasta las 15:00 horas del día 4 de Diciembre de 2014 y la respuesta a las consultas y aclaraciones se darán desde las 14:00 horas del día 10 de Diciembre de 2014, por el mismo medio.-
- 4.- FECHA DE CIERRE RECEPCION DE OFERTAS: El día 18 DE DICIEMBRE DE 2014, a las 14:00 horas.-
- 5.- FECHA DE ACTO APERTURA ELECTRONICA : El día 18 DE DICIEMBRE DE 2014, a las 16:30 horas.-
- 6.- FECHA DE ADJUDICACION EN EL PORTAL: Día 15 de Enero de 2015.-
- 7.- GARANTIAS : Los oferentes deberán garantizar la seriedad de la oferta mediante Boleta Bancaria, Vale Vista o Póliza de Seguro Cód. "Pol. 120131751 denominada "póliza de seguro de caución para licitaciones, propuestas o subastas públicas o privadas", para garantizar la seriedad de la oferta, a nombre de la Municipalidad de Providencia, RUT.N°69.070.300-9, por un valor de \$500.000-, con una vigencia hasta el día 18 DE MARZO DE 2015.-
- 8.- La encargada del proceso es doña FRANCISCA ROMERO ZAPATA, de la Secretaría Comunal de Planificación.-
- 9.- Publíquese el llamado a propuesta pública, las Bases Administrativas, Bases Técnicas y demás antecedentes de la propuesta, por la Secretaría Comunal de Planificación en el Sistema de Informaciones del Portal Mercado Público, el día 28 DE NOVIEMBRE DE 2014.-

Anótese, comuníquese y archívese.



MARIA RAQUEL DE LA MAZA QUIJADA
Secretario Abogado Municipal

BA/MRMQ/IMYJ/mvas.



JOSEFA ERRAZURIZ GUILISASTI
Alcaldesa

Distribución :

- Secretaría Comunal de Planificación
- Dirección de Administración y Finanzas
- Dirección de Control
- Archivo
- Decreto en Trámite N° 3022;

Memorando N° 28.510
Antecedente :
Materia : Solicita aprobación Bases licitación pública "ASFALTOS MASIVOS VERANO 2015, PROVIDENCIA ENTRE LOS LEONES Y ANTONIO VARAS".

PROVIDENCIA, 18 de noviembre de 2014.

DE : NICOLÁS VALENZUELA LEVI
SECRETARIO COMUNAL DE PLANIFICACIÓN

A : JOSEFA ERRÁZURIZ GUILISASTI
ALCALDESA

De acuerdo a lo establecido en el artículo 21 letra e) de la Ley N° 18.695 Orgánica Constitucional de Municipalidades, adjunto remito a Ud. expediente de licitación para el llamado a Propuesta Pública por la "ASFALTOS MASIVOS VERANO 2015, PROVIDENCIA ENTRE LOS LEONES Y ANTONIO VARAS", para su consideración y trámites correspondientes.

Debido a que se trata de una contratación de servicios de simple y objetiva especificación, lo que conlleva un esfuerzo menor en la preparación de la oferta, se solicita rebajar el plazo entre la publicación en el Sistema de Información y la recepción de ofertas.

El responsable administrativo de esta licitación es Francisca Romero Zapata.

Saluda atentamente a Ud.,

NVL/rac/awb

Distribución/

- Archivo correlativos 2014.
- Archivo "ASFALTOS MASIVOS VERANO 2015, PROVIDENCIA ENTRE LOS LEONES Y ANTONIO VARAS".

1
3191
28-11-2014
850.205

NICOLÁS VALENZUELA LEVI
Secretario Comunal de Planificación



Fora de uetau



LICITACIÓN PÚBLICA

**"ASFALTOS MASIVOS VERANO 2015,
PROVIDENCIA ENTRE LOS LEONES Y ANTONIO VARAS"**

ITINERARIO DE LICITACIÓN

Publicación en Portal Mercado Público www.mercadopublico.cl	28 de noviembre de 2014
Presentación de consultas hasta las 15:00 horas a través del Portal Mercado Público www.mercadopublico.cl	04 de diciembre de 2014
Entrega de Aclaraciones y Respuestas a Consultas desde las 14:00 horas a través del Portal Mercado Público www.mercadopublico.cl	10 de diciembre de 2014
Fecha de Cierre Recepción de Ofertas a las 14:00 horas.	18 de diciembre de 2014
Fecha Acto de Apertura Técnica a las 16:30 horas.	18 de diciembre de 2014
Fecha Máxima de Adjudicación Portal Mercado Público	15 de enero de 2015

BASES ADMINISTRATIVAS

LICITACIÓN PÚBLICA

**“ASFALTOS MASIVOS VERANO 2015,
PROVIDENCIA ENTRE LOS LEONES Y ANTONIO VARAS”**

1.- GENERALIDADES

ARTICULO Nº1

Las presentes Bases Administrativas regirán el llamado a licitación pública para la ejecución de la obra denominada **“ASFALTOS MASIVOS VERANO 2015, PROVIDENCIA ENTRE LOS LEONES Y ANTONIO VARAS”**, a través del Portal Mercado Público.

La presente propuesta tiene por objeto la contratación para la ejecución de las obras de **Recarpeteo asfáltico de Providencia entre Los Leones y Antonio Varas**. Lo anterior, según lo indicado en las bases técnicas preparadas por el Departamento de Construcción de la Dirección de Obras.

Las condiciones especiales de la propuesta, las características y detalles de ejecución de la obra, serán las indicadas en las presentes bases administrativas, bases técnicas y demás antecedentes que conforman la licitación.

ARTICULO Nº2:

La Licitación se regirá por las normas señaladas en las presentes Bases Administrativas, Bases Técnicas, Planos, Aclaraciones y las Respuestas a las Consultas; por los términos del contrato, por la Ley N°19.886, de Bases sobre Contratos Administrativos de Suministros y Prestación de Servicios y su Reglamento contenido en el Decreto 250 de 2004 del Ministerio de Hacienda, y otras normas legales o reglamentarias que por la naturaleza de la contratación le fueren aplicables.

ARTICULO Nº3:

Podrán presentarse a la licitación las personas naturales o jurídicas, chilenas o extranjeras, que cumplan con lo establecido en las presentes Bases Administrativas y Bases Técnicas.

ARTICULO Nº4:

Las Bases Administrativas y Técnicas y demás antecedentes de la propuesta serán publicados a través del Portal Web, www.mercadopublico.cl.

ARTICULO Nº5:

La Inspección Técnica de la Obra estará a cargo del Departamento de Construcción de la Dirección de Obras Municipales, en adelante ITO.

ARTICULO Nº6:

Todas las consultas o dudas en relación a la propuesta deberán hacerse por escrito a través del Portal Mercado Público (www.mercadopublico.cl), en la fecha indicada en el Itinerario de licitación, publicado a través del Portal Mercado Público. Las aclaraciones y respuestas a las consultas, si las hubiere, se darán por escrito en el mismo medio y pasarán a formar parte integrante de las Bases Administrativas y/o Bases Técnicas, según corresponda.

Será responsabilidad de los oferentes obtener estos antecedentes del Portal Mercado Público.

ARTICULO Nº7:

La Municipalidad no proporcionará estudios, proyectos, equipos, materiales y ningún otro antecedente o elemento para la ejecución de las obras, salvo aquellos que se indiquen expresamente en las presentes Bases y/o en las Bases Técnicas.

ARTICULO Nº8:

Dada la naturaleza de esta licitación no se considera visita a terreno.

2.- PRESENTACIÓN DE ANTECEDENTES

ARTICULO N°9:

Los oferentes ingresarán a (www.mercadopublico.cl) los documentos que se indican a continuación y la oferta económica, respetando el orden de los formularios y documentación solicitada, hasta la fecha y hora indicadas en el itinerario de licitación. Se podrá ingresar sólo una oferta por oferente.

A. Antecedentes Administrativos

En forma física:

A.1. Garantía de Seriedad de la Oferta:

La garantía de seriedad de la oferta, podrá ser una **BOLETA BANCARIA, VALE VISTA O PÓLIZA DE SEGURO** y deberá entregarse en la Oficina de Partes de Secretaría Municipal, ubicada en Pedro de Valdivia N°963, hasta la fecha y hora de cierre de la recepción de las ofertas indicada en el Itinerario de Licitación. Dicho documento se deberá entregar en un sobre cerrado, debiendo llevar el nombre del oferente y de la propuesta en el anverso. Este documento será revisado por la Comisión de Apertura y enviado a Tesorería Municipal para su resguardo.

Dicho documento deberá tomarse a nombre de la Municipalidad de Providencia, Rut. 69.070.300-9, por un **monto de \$500.000 (quinientos mil pesos)**, con una vigencia de 90 días corridos desde la fecha de apertura de la propuesta, con vencimiento **18 de Marzo de 2015**.

Asimismo, deberá indicar la siguiente glosa:

"En garantía de la seriedad de la oferta de (nombre del oferente) por la obra denominada **"ASFALTOS MASIVOS VERANO 2015, PROVIDENCIA ENTRE LOS LEONES Y ANTONIO VARAS"**.

En el caso del Vale Vista, esta glosa deberá ser escrita en el reverso del documento.

En el caso de la Póliza de Seguro, ésta será Cod. Pol 120131751 denominada "Póliza de seguro de caución para Licitaciones, Propuestas o Subastas Públicas o Privadas" y se incluirá la glosa señalada.

Se deja expresamente establecido que no son aplicables las cláusulas de arbitraje, siendo los tribunales de justicia los que tendrán la competencia de resolver cualquier conflicto entre el Municipio, la Compañía Aseguradora y el Contratista.

Si es Boleta de Garantía, ésta, además deberá ser a la vista e irrevocable.

La Garantía de Seriedad de la Oferta será devuelta de acuerdo a lo indicado en el Artículo N°15 siguiente.

En forma digital:

A.2. **Individualización completa del oferente**, en formulario entregado. (Anexo N°1)

A.3. **Certificado de Antecedentes Laborales y Previsionales**, emitido por la Dirección del Trabajo que acredite el comportamiento en materia de multas aplicadas y deudas previsionales que la empresa registre al momento de efectuado el trámite, el cual debe estar vigente a la fecha de apertura de la propuesta (Formulario F-30).

A.4. Si el oferente es persona jurídica, deberá acompañar el Formulario **"Resumen de Antecedentes Legales de Sociedades Oferentes"**, debidamente firmada por el representante legal respectivo. (Anexo N°2).

A.5. Copia vigente de la **Patente Municipal del Oferente**, del rubro asociado a la licitación.

A.6. **Declaración Jurada**, según Formulario adjunto (**Anexo N° 3**), la cual incluye:

- Declaración de no tener las inhabilidades establecidas en el Artículo 4º de la Ley N° 19.886, de Compras Públicas (en lo relacionado a las vinculaciones de parentescos).
- Declaración de los Oferentes referida a Condenas por Prácticas Antisindicales o Infracción a los Derechos Fundamentales del Trabajador, a que se refiere el artículo 4º de la Ley N°19.886, de Compras Públicas.

El oferente no estará obligado a presentar lo citado en el artículo N°9 punto A.6, cuando éste se encuentre hábil en Chile Proveedores, circunstancia que deberá acreditar mediante el correspondiente comprobante, a ser incluido en el Portal Mercado Público junto a los Antecedentes Administrativos, a fin de que la Municipalidad a través de la Unidad responsable de la Licitación, obtenga electrónicamente la información requerida. En caso que el oferente presente en forma incompleta uno o más de los antecedentes solicitados, y/o éstos no estuvieren agregados en Chile Proveedores, la Municipalidad podrá solicitarlos a través de "Aclaración Ofertas" en los plazos indicados en el Artículo N°13 de las presentes bases.

B. Antecedentes Técnicos

B.1. **Antecedentes Curriculares de la empresa**, que acrediten experiencia en prestación de servicios de materia de la presente licitación, adjuntando para ello la "**Nómina de Contratos ejecutados o en ejecución**" entregada conforme al formato indicado en las presentes Bases Administrativas y sus respectivos respaldos, de lo contrario no serán considerados en la evaluación. (**Anexo N°4**).

B.2. Certificado de Inscripción en el Registro de Contratista del Ministerio de Vivienda y Urbanismo, Construcción. Se aceptará certificado emitido por internet si ese organismo así lo permite.

B.3. Programa de Trabajo, que se reflejará en una **Carta Gantt** que detalle la secuencia de las operaciones, indicando claramente los tiempos y fechas, especialmente la de inicio y término del trabajo encomendado y que debe tener concordancia con el plazo de ejecución ofrecido.

Todos los documentos y certificados solicitados, deberán estar vigentes a la fecha de la apertura de la propuesta.

C. Propuesta Económica

Los oferentes deberán efectuar su Oferta Económica a través del Portal Mercado Público (www.mercadopublico.cl), hasta la fecha y hora indicadas en el Itinerario de Licitación.

C.1. **Carta Oferta** en formulario entregado, debidamente firmada por el oferente o su representante legal (**Anexo N°5**). La oferta a través del Portal se deberá expresar en **VALORES NETOS, en pesos chilenos** y deberá incluir todos los costos asociados al valor del contrato.

C.2. Presupuesto detallado en **Listado de Partidas** adjunto (**Anexo N°6**). No se podrán modificar las partidas ni tampoco la unidad correspondiente a ellas, debiendo indicar un valor para cada una de ellas. Los oferentes podrán presentar en formato computacional todos sus antecedentes, manteniendo la estructura contenida en formularios adjuntos, sin modificar ni agregar partidas a las indicadas en él, entendiéndose como estructura, todas y cada una de las partidas, su ítem y su unidad. Todos los antecedentes que forman parte de la presente propuesta, ya sean Bases Administrativas, Bases Técnicas, croquis, planos, etc. Deben ser considerados complementarios entre sí. Cualquier elemento considerado en planos y/o bases técnicas, deberá ser contemplado en la oferta, aún cuando no esté en el listado de partidas.

C.3. **Análisis de Precios Unitarios**, desglosando los distintos materiales, mano de obra, leyes sociales, maquinarias y equipos. Se deberán considerar todos los ítems de la propuesta, incluidos globales y subcontratos. (**Anexo N°7**).

C.4. **Análisis de Gastos Generales**, de acuerdo a los cuales se pagarán aquellos aumentos o suspensión de plazo, que no siendo imputables al contratista y siendo independientes de cualquier obra

extraordinaria o aumento de obra, impliquen un aumento en el plazo por sobre el 20% del plazo original. (Anexo N°8).

En caso de no poder ingresar los antecedentes al Portal Mercado Público, situación que deberá ser justificada a través de un Certificado de Indisponibilidad del Sistema emitido por la Dirección de Compras Públicas a nombre del oferente, se deberá proceder como se indica:

- La Garantía de Seriedad de la Oferta se deberá entregar hasta la fecha y hora de cierre de recepción de la oferta indicada en el itinerario de licitación.
- Los antecedentes solicitados en el presente artículo, se deberán entregar en un sobre cerrado con el nombre de la propuesta y del oferente en la portada, en un plazo máximo de dos horas a partir de la fecha y hora de cierre recepción de ofertas indicada en el itinerario de licitación, en la Oficina de Partes de la Municipalidad.
- El Certificado de Indisponibilidad del Sistema emitido por la Dirección de Compras Públicas a nombre del oferente, se deberá entregar en un plazo no superior a 48 horas a partir de la fecha y hora de cierre de recepción de las ofertas indicadas en el itinerario de licitación, en la Oficina de Partes de la Municipalidad.

Asimismo, si por motivos de fuerza mayor o caso fortuito, no se pudiese realizar la apertura de las ofertas oportuna y electrónicamente ingresadas, la Municipalidad de Providencia, deberá fijar una nueva fecha y hora para la realización de dicho acto.

3.- VALOR DEL CONTRATO

ARTICULO N°10:

La contratación de la obra que se licita será a **SUMA ALZADA** y se pagará en la forma que se señala en las presentes Bases, con la aprobación de la ITO. El contrato estará afecto a los impuestos que exige la ley.

ARTICULO N°11:

El valor de la oferta incluye todo gasto que irrogue el cumplimiento total del contrato; por tratarse de obras contratadas por la Municipalidad para su territorio, estarán exentas de pago de derechos municipales.

4.- APERTURA DE LAS OFERTAS

ARTICULO N°12:

La **apertura electrónica** se efectuará a través del sistema de información establecido en el Portal Mercado Público, liberándose automáticamente las ofertas el día y hora establecidos en el Itinerario de licitación. Los oferentes podrán efectuar sólo una oferta en el portal.

La Comisión de Apertura estará conformada por el Secretario Municipal, quien actuará como Ministro de Fe, el Director de Control y por el Secretario Comunal de Planificación o por quienes éstos designen para estos efectos. De la apertura se levantará una "Acta de Apertura", la que será suscrita por los funcionarios antes mencionados.

En este acto se verificarán la existencia de los documentos administrativos y técnicos solicitados en el Artículo N° 9 de las presentes bases, dejándose constancia en el Acta. El contenido de los mismos se analizará durante la evaluación de la propuesta. La Comisión de Apertura se limitará a abrir los archivos digitales y a verificar el contenido de ellos, pero en ningún caso podrán calificarlos, con excepción de la Garantía de Seriedad de la Oferta.

No se abrirán ni considerarán las ofertas que no hubieren ingresado en Secretaría Municipal el Documento de Garantía de Seriedad de la Oferta, solicitado en el Artículo N° 9, letra A.1.-

Se revisará en primer lugar el sobre que contiene el documento de garantía. Si esta garantía no cumpliera con los requisitos solicitados en el Artículo N°9, letra A.1.-, se declarará fuera de bases y no se abrirá la oferta correspondiente.

Luego, se abrirán los archivos digitales "Antecedentes Administrativos" y "Antecedentes Técnicos", mencionándose los documentos que contiene cada uno de ellos, los que se anotarán en el "Acta de Apertura", dejando constancia además de las ofertas rechazadas (si las hubiere), con la indicación de la causal que origina el rechazo y se consignarán las observaciones.

La inexistencia de cualquier antecedente requerido en el artículo N°9 letra A (a excepción de la letra A.1.-), quedará registrada en el Acta de Apertura, siendo posteriormente la Comisión Evaluadora quien tendrá la facultad de decidir si, debido a la naturaleza de la omisión o inexistencia de algún antecedente, declarará fuera de bases al oferente o se solicitará a través del foro "Aclaraciones Ofertas" la información faltante. La inexistencia de cualquier antecedente técnico y/o económico (artículo N°9, letras B y C), obligará a la Comisión de Apertura declarar la oferta fuera de bases.

A continuación, se abrirán los archivos digitales correspondientes a la "Propuesta Económica", los que se anotarán en el Acta de Apertura.

Los proponentes podrán efectuar observaciones dentro de las 24 horas siguientes a la apertura de las ofertas. Estas observaciones deberán efectuarse a través del Sistema de Información.

5.- EVALUACIÓN

ARTICULO N°13:

La evaluación de las ofertas se realizará a través de una Comisión Evaluadora, encargada de estudiar y analizar cada una de éstas. Tal Comisión estará constituida por dos funcionarios de la Dirección de Obras y un funcionario de SECPLA quienes emitirán el informe Final de Evaluación.

La Comisión Evaluadora podrá solicitar a los oferentes que salven errores u omisiones formales, siempre y cuando las rectificaciones de dichos vicios y omisiones no les confieran a esos oferentes una situación de privilegio respecto de los demás competidores, las que ningún caso podrán constituir modificación de la oferta ya presentada, ni afectar los principios de estricta sujeción a las bases y de igualdad de los oferentes, y siempre que se informe de dicha solicitud al resto de los oferentes, a través del sistema de información.

Para tales efectos, se utilizará el foro "Aclaración Ofertas" de la plataforma de licitaciones www.mercadopublico.cl, otorgándose a los oferentes un plazo no superior a 10 días corridos para su presentación desde la notificación por parte de la comisión. La no presentación en el plazo estipulado, facultará a la Comisión para declararlos fuera de bases.

La evaluación se realizará de acuerdo a los siguientes criterios técnicos y económicos:

- | | |
|--|-----|
| • Oferta Económica | 50% |
| • Experiencia | 25% |
| • Plazo de Ejecución | 20% |
| • Cumplimiento de los requisitos formales de presentación de la oferta | 5% |

Para los efectos del proceso de evaluación de ofertas, considerará el **Anexo N°9 "Metodología y Pauta de Evaluación"**, en el cual se detalla la metodología y se establecen las ponderaciones de los criterios, factores y sub-factores que se contemplan.

6.- ADJUDICACIÓN

ARTICULO N°14:

El oferente se obliga a mantener vigente el valor de su oferta por el plazo de vigencia de la garantía de seriedad de la oferta señalado en el artículo N°9 letra A.1.-

En caso de existir empate en el resultado de la evaluación se procederá a adjudicar a la oferta más económica.

La Municipalidad se reserva el derecho de declarar desierta la propuesta cuando no se presenten ofertas o cuando éstas no resulten convenientes a sus intereses; o declarar inadmisibles las ofertas que no cumplieran los requisitos establecidos en las bases, o no se cuente con la aprobación presupuestaria para adjudicar. Además, rechazará las ofertas si el Concejo Municipal no aprueba el informe de evaluación presentado, de acuerdo al artículo N° 65 letra i) de la Ley 18.695, Orgánica Constitucional de Municipalidades.

El plazo máximo que tendrá la Municipalidad para resolver la adjudicación de la propuesta será hasta la fecha indicada en el itinerario de licitación indicado en el Portal Mercado Público. Cuando la adjudicación no se realice dentro de este plazo, la Municipalidad comunicará en el Sistema de Información las razones que justifican el incumplimiento del plazo para la adjudicación, y señalará un nuevo plazo para adjudicar, a través de un Decreto Alcaldicio, indicando en caso de ser necesario la renovación de la garantía de seriedad de la oferta.

ARTICULO N°15:

La Comisión Evaluadora elaborará un informe dirigido a la Sra. Alcaldesa, el cual propondrá la adjudicación de la licitación pública, a la oferta que haya obtenido la mejor calificación general, una vez ponderados los factores y criterios técnicos y económicos de evaluación. La Adjudicación se realizará, mediante Decreto Alcaldicio, el que será notificado al proponente favorecido, mediante la publicación del mismo a través del Portal Mercado Público.

Resuelta y adjudicada la propuesta o rechazadas todas las ofertas, se devolverán a los proponentes sus garantías, sin intereses ni reajustes, a través de la Tesorería Municipal, a contar del tercer día hábil siguiente a la fecha de suscripción del contrato, a excepción del adjudicatario, quien deberá reemplazarla por la garantía de fiel y oportuno cumplimiento, tal como lo establece el siguiente artículo.

Para el caso en que el contrato involucre montos iguales o superiores al equivalente a 500 UTM, se requerirá el acuerdo del Concejo para la adjudicación.

READJUDICACIÓN

La Municipalidad tendrá la facultad de readjudicar la licitación, en caso de que el oferente seleccionado:

- Se desista de la celebración del contrato respectivo.
- Se encuentre inhábil para contratar con la Administración del Estado en conformidad al art. 4º de la Ley 19.886 y art. 92 de su Reglamento, al momento de la firma del contrato.
- No presente la garantía de fiel cumplimiento del contrato.
- No suscriba el contrato dentro del plazo establecido por el municipio.

En cualquiera de estos casos, a dicho oferente se le hará efectiva la garantía de seriedad de la oferta.

7.- CONTRATO

ARTICULO N°16:

El contrato será redactado por la Dirección Jurídica de la Municipalidad de conformidad a lo establecido en las presentes Bases Administrativas, Bases Técnicas y demás antecedentes de la propuesta, aclaraciones y respuestas a las consultas, si las hubiere y la oferta del adjudicatario.

El adjudicatario deberá suscribir el contrato dentro del décimo día hábil siguiente a la fecha de notificación del Decreto de Adjudicación, para lo anterior, deberá acudir a la Dirección Jurídica dentro del plazo establecido y firmar el respectivo contrato.

El atraso del adjudicatario en la suscripción del contrato o del mandato a que se refiere el artículo N° 23 y/o en la presentación de la garantía de fiel y oportuno cumplimiento del contrato en el plazo estipulado en el párrafo precedente por causas imputables a éste, facultará al municipio para hacer efectiva la garantía de seriedad de la oferta, pudiendo en este evento el Municipio readjudicar la licitación o bien declararla inadmisibles, todo ello sin perjuicio de las acciones que la Municipalidad pueda adoptar por los perjuicios irrogados a los intereses municipales.

Para todos los efectos legales emanados del contrato que se celebre, el contratista deberá fijar su domicilio en la ciudad de Santiago.

Las modificaciones de contrato se confeccionarán en la misma forma y plazos establecidos en el presente artículo.

El contrato estará afecto a los impuestos que exige la ley.

ARTICULO N°17:

Todos los contratos que superen el valor equivalente a 1.000 UTM, considerando para estos efectos el valor de la UTM el día de la apertura, deberán protocolizarse en una Notaría Pública siendo de cargo del adjudicatario los gastos que se originen.

ARTÍCULO N°18:

Si el adjudicatario es persona jurídica, al momento de la firma del contrato, deberá acompañar copia de la documentación que acredite su constitución legal, (escrituras públicas de constitución y modificación de sociedad y protocolización del extracto social correspondiente o en su defecto constancia de haberse

inscrito el extracto social en el Registro de Comercio y publicado el mismo en el Diario Oficial dentro de plazo legal, certificado de vigencia de la sociedad otorgado a la fecha con notas marginales) y la personería del representante legal. Para el caso en que exista un texto refundido, deberán acompañarse los citados documentos sólo a partir de dicho texto. No será necesario acompañar estos documentos si ellos se encuentran en Chile Proveedores.

Las personas jurídicas extranjeras deberán presentar los documentos que acrediten su constitución y sus modificaciones, conforme a la legislación del país de origen, debidamente legalizados según cualquiera de las formas señaladas en el Artículo 345 del Código de Procedimiento Civil. Además, tendrá la obligación de otorgar y constituir, al momento de la adjudicación, mandato con poder suficiente o la constitución de sociedad de nacionalidad chilena o agencia de la extranjera, según corresponda, con la cual se celebrará el contrato y cuyo objeto deberá comprender la ejecución del mismo.

Sin perjuicio de esto, la Dirección Jurídica podrá solicitar, adicionalmente, toda aquella documentación que estime necesaria para la redacción del contrato.

8.- GARANTÍAS

ARTICULO N°19:

El adjudicatario deberá reemplazar la garantía de seriedad de su oferta por una Boleta de Garantía Bancaria por un monto equivalente al 5% del valor total del contrato (impuesto incluido), expresada en UF, a la vista e irrevocable, la que deberá mantenerse vigente durante todo el tiempo que dure éste y hasta un año después de la Recepción Provisoria de la obra, la que garantizará el fiel y oportuno cumplimiento de todas las obligaciones que asuma el contratista.

En caso de no contar con Boleta de Garantía, se podrá entregar una Póliza de Garantía Cod. Pol. 120130189, 120131794, 120131716 "póliza de garantía de cumplimiento de contrato en general y de ejecución inmediata" ó 120131312 "póliza de garantía para organismos públicos, de carácter irrevocable y de ejecución inmediata", para garantizar el fiel y oportuno cumplimiento del contrato por el mismo monto y vigencia señalados precedentemente. Asimismo, el contratista deberá adjuntar a la póliza una comunicación escrita en que señale el domicilio al que deberá notificarle la Municipalidad del siniestro, si éste ocurriera.

Se deja expresamente establecido que no son aplicables las cláusulas de arbitraje, siendo los tribunales de justicia los que tendrán la competencia de resolver cualquier conflicto entre el Municipio, la Compañía Aseguradora y el Contratista.

Dicho documento deberá indicar la siguiente glosa:

En garantía por el Fiel y Oportuno Cumplimiento del Contrato y todas las obligaciones solicitadas, de (nombre del contratista) por la obra denominada **"ASFALTOS MASIVOS VERANO 2015, PROVIDENCIA ENTRE LOS LEONES Y ANTONIO VARAS"**, a nombre de la Municipalidad de Providencia, Rut. 69.070.300-9.

El contratista deberá reemplazar, previo a la cancelación del Estado de Pago Final, todas las garantías entregadas por el contrato original y las obras extraordinarias y/o aumentos de obra (si los hubiere), por una Boleta de Garantía Bancaria o Póliza de Garantía, expresada en UF, que cubra el porcentaje equivalente al 5% del monto contratado, con sus modificaciones si las hubiere, con vigencia hasta la fecha de Recepción Definitiva indicada en la Recepción Provisoria.

El contratista será responsable ante terceros de todo daño, detrimento o perjuicio que ocasione con motivo de las obras, cualquiera sea su causa u origen. En consecuencia, a la Municipalidad no le cabe responsabilidad alguna al efecto.

ARTÍCULO N°20:

La garantía de fiel y oportuno cumplimiento del contrato solicitada en el artículo precedente, caucionan también el pago de las obligaciones laborales y previsionales de los trabajadores de los contratantes.

ARTÍCULO N°21:

En caso de incumplimiento del contratista de las obligaciones que le impone el contrato o de las obligaciones laborales pecuniarias o previsionales con sus trabajadores, la Municipalidad estará facultada para hacer efectiva la garantía de cumplimiento, administrativamente y sin necesidad de requerimiento ni acción judicial o arbitral alguna.

Lo anterior es sin perjuicio de las acciones que la Municipalidad pueda ejercer para exigir el cumplimiento forzado de lo pactado o la resolución del contrato, en ambos casos con la correspondiente indemnización de perjuicios. El incumplimiento comprende también el cumplimiento imperfecto o tardío de las obligaciones del contratista.

ARTÍCULO N°22:

La boleta bancaria o póliza de garantía a que se refiere el artículo N°19 precedente, deberá acompañarse por el proponente al momento de la firma del contrato en la Dirección Jurídica.

ARTÍCULO N°23:

Al momento de la entrega de la Garantía en la Dirección Jurídica, el contratista deberá otorgar mandato a la Municipalidad, tan amplio como en Derecho se requiera, para que esta pueda ejercer los derechos que emanen de los instrumentos señalados en el artículo N°19 precedente, incluyendo la facultad de cobrar y percibir los montos señalados en el instrumento respectivo. Este mandato estará vigente durante todo el plazo de la obra y sus prorrogas y hasta su total y completa ejecución, y solo terminará una vez que se emita y notifique el respectivo Decreto Alcaldicio de Recepción Definitiva de las obras, en la forma dispuesta en el artículo N°56 de estas bases.

ARTÍCULO N°24:

El Departamento de Prevención de Riesgos Laborales de la Municipalidad será el encargado de vigilar el cumplimiento por parte de la empresa contratista o subcontratista de la obra, de la normativa relativa a lo dispuesto por el artículo 66 Bis de la Ley 16.744 sobre Accidentes del Trabajo y Enfermedades Profesionales y el artículo 3° del Decreto Supremo N° 594, de 1999, del Ministerio de Salud.

El contratista deberá entregar a la ITO, la "Cartilla de Registro Control de Empresas Contratistas y Subcontratistas" dentro del plazo de cinco días siguientes a la entrega de terreno.

9.- MODIFICACIONES

ARTÍCULO N°25:

La Municipalidad se reserva el derecho de ordenar al contratista que aumente, disminuya o suprima las cantidades de obras de una o más partidas o que modifique las obras previamente contratadas, de acuerdo con las condiciones que se indican en los artículos siguientes.

Las obras extraordinarias o Aumentos de Obra se pagarán a los mismos precios unitarios del presupuesto detallado de la propuesta y sus cubicaciones serán aprobadas por la ITO y se realizará sólo una vez contratada y ejecutada el 100% de ellas.

Si se estima que procede un aumento de plazo, éste deberá analizarse en acuerdo con la ITO y convenirse previamente.

OBRAS EXTRAORDINARIAS

ARTÍCULO N°26:

Si se dispone la realización de una obra extraordinaria necesaria para la buena ejecución de la obra contratada inicialmente que no estuviese comprendida dentro de las bases y demás antecedentes de la licitación, el contratista deberá presentar a la ITO el presupuesto de dichas obras y solicitar un aumento de plazo si procede, en los formularios diseñados para el efecto, en un plazo máximo de tres días hábiles a contar de la anotación en el Libro de Obras, la que será hecha por el ITO. Se debe acompañar, asimismo, un desglose de cubicación y precios unitarios, con sus precios referidos a los valores del contrato.

El contratista definirá previamente con la ITO el precio y el plazo dentro de los cuales se ejecutarán las obras extraordinarias o aumentos de obra. El aumento de plazo deberá ser justificado con su incidencia en el programa de trabajo vigente (Carta Gantt).

ARTÍCULO N°27:

La obra extraordinaria, el presupuesto y el plazo definido, como asimismo el aumento y disminución de obra podrá ser aprobado o rechazado por la Alcaldía, mediante el VºBº o indicación correspondiente. Esta aprobación o rechazo será comunicada al contratista por la ITO a través del Libro de Obras y sólo después de ello se podrán iniciar los trabajos.

Las obras extraordinarias y los aumentos o disminuciones de obras aprobadas por la Alcaldía, serán ratificados por Decreto Alcaldicio.

El citado Decreto Alcaldicio de ratificación establecerá la garantía complementaria de la original que deberá presentar el contratista con motivo del aumento de obra u obra extraordinaria. La modificación de contrato se entenderá vigente desde la fecha de anotación en el Libro de Obras de la aprobación de la Alcaldía a la obra extraordinaria, aumento o disminución de obra.

Los plazos para suscribir la modificación de contrato y presentar la garantía complementaria en la Dirección Jurídica, será los mismos que para el contrato original.

Si las obras extraordinarias o aumento de obras se ejecutaran sin cumplir con las condiciones exigidas, ellas serán de cargo exclusivo del contratista, de lo cual se dejará constancia en el Libro de Obras.

Si la modificación u obra extraordinaria afectara la normal ejecución de la obra inicialmente contratada, se podrá disponer la suspensión del plazo inicial hasta definir el nuevo curso de la obra.

La suspensión del plazo deberá disponerse en el Libro de Obras y ratificarse por Decreto Alcaldicio.

ARTICULO N°28:

La suma de obras extraordinarias y aumentos de obra no podrá exceder el 20% del monto originalmente contratado, como tampoco la suma de disminuciones de obra podrá exceder del 20% del monto originalmente contratado.

Todos los aumentos de obras u obras extraordinarias que se encomienden se deberán garantizar con Boleta de Garantía Bancaria o Póliza de Seguro en igual porcentaje que para el contrato original, expresada en UF, la que deberá tener una vigencia igual o superior al último plazo contratado de la obra más el período de garantía del contrato. En caso de aumento de obras extraordinarias, de poco monto, la Municipalidad podrá considerar suficiente la garantía original del contrato.

10.- REAJUSTES

ARTICULO N°29:

No habrá reajuste de ningún tipo.

11.- PAGOS

ARTICULO N°30

Las obras contratadas se pagarán en 2 estados de pago:

- Primer Estado de Pago: Una vez ejecutadas las obras correspondientes al 80% del valor del contrato.
- El Segundo Estado de Pago: El 20% restante se pagará una vez aprobada la Recepción Provisoria mediante Decreto Alcaldicio y Recepción Provisoria Serviu.

Los ítems relativos a trabajos provisorios como por ejemplo: instalación de faenas, letreros, aseo, etc., se pagarán en forma proporcional al avance en cada Estado de Pago.

Se exigirá al contratista que ejecute la obra, que, al momento de la presentación del Estado de Pago que contemple la cancelación de los ítems correspondientes a Excavaciones y/o Retiro de Escombros, acompañe una certificación o recibo por el pago de la disposición de los residuos, escombros, y/o desperdicios, por parte del vertedero o botadero debidamente autorizado.

Se podrá otorgar un anticipo de hasta un 30% del valor del contrato, el que deberá ser garantizado con boletas bancarias a la vista, irrevocables, expresadas en UF, por igual valor y de vigencia no inferior a la duración de la obra más 30 días, el que descontará en forma proporcional en cada Estado de Pago y siempre que tenga aprobación fundada de la ITO.

Los pagos se efectuarán a más tardar dentro de los 15 días siguientes desde que el ITO recepcione conforme la factura y todos los certificados y documentos definidos en las Bases Administrativas como requisitos para proceder al pago.

ARTÍCULO N°31:

Para el pago de las obras contratadas, el contratista deberá poner a disposición de la ITO la documentación que acredite el haber adoptado las medidas necesarias para proteger eficazmente la vida y salud de todos los trabajadores que laboraron en la obra, en conformidad a la Ley N°16.744 y a la Ley N°20.123 y sus respectivos Reglamentos, ambas del Ministerio del Trabajo y Previsión Social, desde el primer día de la obra; el monto y estado de cumplimiento de las obligaciones laborales y previsionales que a éste correspondan respecto de sus trabajadores y/o trabajadores de los subcontratistas que se ocupan en la obra y los demás antecedentes o certificados que se hayan solicitado.

PARA PRIMER ESTADO DE PAGO, deberá presentar:

- **CERTIFICADO DE CUMPLIMIENTO DE OBLIGACIONES LABORALES Y PREVISIONALES** : Conforme a lo dispuesto por la Ley de Subcontratación, emitido por la Inspección del Trabajo o entidades o instituciones competentes, acreditando el monto y estado de cumplimiento de las obligaciones previsionales y laborales y el hecho de no existir reclamos o denuncias respecto a sus trabajadores y/o de los trabajadores de los subcontratistas que se ocupen en la obra de que se trate, durante el período de ejecución de la obra, hasta la recepción provisoria. (Formulario F-30-1)
 - **DECLARACIÓN JURADA DEL CONTRATISTA**: en la que indique el número de trabajadores de la empresa y de los subcontratos que intervinieron en la obra en el periodo que comprende el estado de pago. Esta información deberá ser coincidente con la cantidad de trabajadores indicada en los respectivos certificados de cumplimiento de las obligaciones laborales y previsionales.
- COMPROBANTE DE PAGO DE MULTAS**, si las hubiere.

PARA LA RECEPCIÓN PROVISORIA Y PAGO FINAL de la obra se presentará:

CERTIFICADO DE CUMPLIMIENTO DE OBLIGACIONES LABORALES Y PREVISIONALES : Conforme a lo dispuesto por la Ley de Subcontratación, emitido por la Inspección del Trabajo o entidades o instituciones competentes, acreditando el monto y estado de cumplimiento de las obligaciones previsionales y laborales y el hecho de no existir reclamos o denuncias respecto a sus trabajadores y/o de los trabajadores de los subcontratistas que se ocupen en la obra de que se trate, durante el período de ejecución de la obra, hasta la recepción provisoria. (Formulario F-30-1)

DECLARACIÓN JURADA DEL CONTRATISTA: señalando que no tiene deudas pendientes por concepto de remuneraciones o cotizaciones previsionales respecto de los trabajadores ocupados en la respectiva obra y de los subcontratados en ella.

- **DECLARACIÓN JURADA DEL CONTRATISTA**: en la que indique el número de trabajadores de la empresa y de los subcontratos que intervinieron en la obra en el periodo que comprende el estado de pago. Esta información deberá ser coincidente con la cantidad de trabajadores indicada en los respectivos certificados de cumplimiento de las obligaciones laborales y previsionales.
- COMPROBANTE DE PAGO DE MULTAS**, si las hubiere.

Adjuntar Certificado de Recepción Provisoria emitido por el SERVIU.

- Constancia de haberse reemplazado las garantías a que se refiere el artículo N°19.

ARTÍCULO N°32:

Queda expresamente prohibido que el adjudicatario de la propuesta sin la autorización expresa del Municipio, ceda o transfiera a terceros, a cualquier título, los derechos emanados del contrato con excepción de la cesión de créditos que se rige por la ley N° 19.983 de 2004.

El plazo para rechazar una factura será el máximo convencional establecido en el artículo 3° N° 2 de la referida Ley N° 19.983 de 2004, el que se entiende aceptado por el contratista desde el momento de la presentación de su oferta.

12.- RETENCIONES

ARTÍCULO N°33:

Para el caso que el contratista o subcontratista no acredite oportunamente el cumplimiento de las obligaciones laborales pecuniarias y previsionales en la forma señalada en el artículo N° 31, la Municipalidad podrá retener de las obligaciones que tenga a favor de aquel o aquellos, el monto de que es responsable solidariamente a favor de los trabajadores de éstos, incluidas las eventuales indemnizaciones legales que correspondan por el término de la relación laboral, solo respecto del tiempo o período durante el cual el o los trabajadores del contratista o del subcontratista prestaron servicios para la Municipalidad, durante la ejecución de la obra.

13.- RESPONSABILIDADES Y OBLIGACIONES DEL CONTRATISTA

ARTÍCULO N°34: Será deber y responsabilidad del contratista:

- a) Informar a la Municipalidad, dentro de un plazo de 5 días corridos contados desde la fecha de entrega de terreno, el nombre del Experto en Prevención de Riesgos contratado para el evento, como así también cualquier cambio que se produzca y toda otra información necesaria para dar cumplimiento a la normativa legal aplicable al régimen de subcontratación.
- b) Cumplir con la normativa vigente respecto a las obligaciones Laborales y Previsionales así como también la relativa a la Higiene y Seguridad respecto a todos los trabajadores que desempeñen alguna función, con ocasión del cumplimiento de las obligaciones derivadas del contrato que se le encomienda.
- c) Mantener Informada, en forma escrita y actualizada a la ITO, respecto a todas las empresas subcontratistas que desarrollen alguna actividad en la obra como parte del contrato encomendado. Además, deberá informarle del cumplimiento de las obligaciones laborales y previsionales de todos los trabajadores de la obra, mediante la presentación de los respectivos Certificados de la Inspección del Trabajo que la ley establece, respecto a la propia empresa contratista como de las empresas subcontratistas. Estos certificados deberán ser presentados para la cancelación de cada estado de pago de la forma definida en el artículo N°30 de las Bases Administrativas, las que deben contener la información de la obra (nombre y ubicación) y deben cubrir el período total del estado de pago a cursar.
- d) Mantener informada, en forma escrita y actualizada, a la ITO respecto al cumplimiento de la normativa de Higiene y Seguridad que la Ley establece respecto de la propia empresa contratista y todas las empresas subcontratistas que desarrollen alguna actividad en la obra como parte del contrato encomendado.
- e) Disponer de todos los equipos y medidas de seguridad adecuados para el personal propio o subcontratado, para evitar accidentes laborales.
- f) Uniformar debidamente al personal (vestimenta con logo de la empresa). dentro de un plazo de 5 días corridos contados desde la fecha de entrega de terreno.
- g) Usar los lugares habilitados para su alimentación, baño o vestuario. Queda estrictamente prohibido que el personal use como comedor, baño o vestidor otro lugar que no sea el destinado para tal efecto.
- h) Tramitar los permisos pertinentes para iniciar las Obras y los Certificados de Recepción de Obras ante el SERVIU.

En caso que no cumpla, o lo haga fuera del plazo antes referido, se le aplicará una multa conforme a lo establecido en el artículo N°58 de estas bases.

ARTÍCULO N°35:

Efectuada la entrega de terreno, el contratista deberá entregar a la ITO, dentro de un plazo de 3 días hábiles contados desde la fecha de entrega, una programación más detallada para la ejecución de la obra. Dicha programación deberá basarse en la Carta Gantt entregada al momento de la apertura de la propuesta, y no podrá, en ningún caso, alterar el plazo total de la obra. Dicha programación deberá ir acompañada de una metodología de ejecución, donde se indique explícitamente los tramos a ejecutar y el costado de la calzada que será intervenida en el intervalo máximo de un mes, con el fin de informar oportunamente a los vecinos el período en el que se ejecutará la intervención en su respectivo sector.

En caso que no presente dicho documento, o lo haga fuera del plazo antes referido, se le aplicará una multa conforme a lo establecido en el artículo N°58 de estas bases.

ARTÍCULO N°36:

Será responsabilidad exclusiva del contratista mantener en el lugar de trabajo las condiciones sanitarias y ambientales necesarias para proteger la vida y salud de los trabajadores que en ella se desempeñen, desde la entrega del terreno y durante la ejecución de la obra y sus prórrogas o adiciones, si las hubiere, de acuerdo al Decreto Supremo N°594 del Ministerio de Salud, de 2000, Reglamento sobre condiciones sanitarias y ambientales de los lugares de trabajo.

ARTÍCULO N°37:

Será responsabilidad exclusiva del contratista, la correcta ejecución de las obras contratadas y de la calidad de los materiales empleados en ésta, la que se mantendrá vigente durante el período de garantía. El contratista, en consecuencia, se obliga a rehacer sin costo alguno para la Municipalidad y en el plazo indicado por la ITO, cualquier obra mal ejecutada a juicio de la Municipalidad.

Esta obligación no exime al contratista de la responsabilidad civil que le corresponde durante el plazo que establece la Ley.

ARTÍCULO N°38:

Se deja constancia que las eventuales marcas que se indiquen en las Bases Técnicas son sólo referenciales, no obstante la calidad de los materiales y elementos deberán cumplir con el estándar de calidad de la marca indicada como referencia. Ante cualquier duda de la ITO, el contratista deberá efectuar a su costa las correspondientes certificaciones ante un laboratorio reconocido y aprobado por la Municipalidad.

Todos los materiales, equipos y elementos que resulten de las demoliciones o transformaciones y cuya utilización no esté contemplada en la nueva obra, deberán ser entregados bajo inventario, ordenados, apilados, libre de escombros y limpios en la bodega municipal u otro recinto municipal, previo visto bueno de la Inspección Técnica. El contratista deberá entregar copia de la guía de ingreso a bodega correspondiente.

Cualquier bien o materia valorada que se retire de la obra, respecto de la cual no se haya dado la instrucción expresa de enviar a vertedero y que no se entreguen en bodega o en el lugar indicado, será descontado a la Empresa Contratista en el siguiente estado de pago.

La utilización en la obra de cualquier materia, equipo o elemento proveniente de la demolición o transformación, debe contar con la aprobación de la ITO y deberá cumplir con lo prevenido en el Decreto N° 656, del Ministerio de Salud, de 2000.

Los materiales no utilizables serán retirados por el contratista y enviados a un vertedero autorizado, previa autorización de la ITO.

ARTÍCULO N°39:

El contratista deberá designar un profesional del área a cargo de las faenas, con teléfono celular para ser ubicado en cualquier momento, responsable de la conducción de las obras con quien deberá entenderse la ITO en relación de la misma, con una experiencia mínima de 5 años, acreditado mediante Declaración Jurada, certificados y currículum, que deberá entregar dentro de un plazo de 5 días corridos contados desde la fecha de entrega de terreno. En caso que no presente dicho documento, o lo haga fuera del plazo antes referido, se le aplicará una multa conforme a lo establecido en el artículo N°58 de estas bases.

ARTÍCULO N°40:

Efectuada la entrega de terreno, será responsabilidad del ITO, remitir obligatoriamente al Departamento de Prevención de Riesgos Laborales de la Dirección de Emergencias Comunes y Seguridad Interna, una copia firmada por la empresa contratista y subcontratista del Anexo V del Reglamento N°110 para "Empresas Contratistas y Subcontratistas Prestadoras de Servicios de la Municipalidad de Providencia", donde conste la recepción y toma de conocimiento de dicho Reglamento.

ARTICULO N°41:

El contratista llevará en las faenas un Libro de Obras que será proporcionado por la Municipalidad, donde se anotarán las instrucciones, deficiencias, atrasos u observaciones que le merezcan el desarrollo de la obra a la Inspección Técnica. Asimismo, el contratista podrá efectuar consultas o solicitar aclaraciones por este medio.

En la Oficina de la Obra, el contratista deberá mantener permanentemente un legajo completo de antecedentes, planos y bases técnicas de la obra, además de todos aquellos documentos y antecedentes exigidos por la Ley N°20.123 de Subcontratación.

ARTICULO N°42:

Los materiales empleados en la obra deberán cumplir con la norma del Instituto Nacional de Normalización y con las instrucciones del fabricante.

La ITO podrá solicitar en cualquier momento ensayos de las Obras ejecutadas y/o certificados de calidad de los materiales utilizados, emitidos por entidades como IDIEM o DICTUC, de cargo del Contratista.

ARTICULO N°43:

Para la ejecución de las instalaciones eléctricas, gas, sanitarias, teléfonos, etc. el contratista deberá cumplir con las normas y reglamentos de los servicios correspondientes. Deberá además, presentar número de licencia de los instaladores autorizados, los que quedarán sujetos a la aprobación de la ITO. El contratista tendrá un plazo de cinco días corridos para su entrega a la ITO, contados desde la entrega del terreno. En caso de no cumplir

con lo anterior, se cursará una multa por cada día de atraso, equivalente a la indicada en el artículo N°58 de las presentes bases.

Deberá considerar los planos de proyecto que se requieren, los que se aprobarán y/o inscribirán en los organismos respectivos, según sea el caso. Al término de la obra, el contratista hará entrega de los antecedentes y planos aprobados de cada una de las instalaciones a la Inspección Técnica de la obra, de acuerdo a lo solicitado en las bases técnicas.

ARTICULO N°44:

Se debe considerar para la instalación de faenas lo indicado en el **Anexo N° 10**.

ARTICULO N°45:

En las obras en que sea necesario solicitar nuevo servicio eléctrico, aumento de capacidad o extensión de líneas, en que se consulte valores por concepto de empalmes, obras complementarias, ellos se harán efectivos a favor de la Municipalidad. El pago se efectuará oportunamente por el Municipio de acuerdo a los mecanismos establecidos para tal efecto por el DFL 1/82, del Ministerio de Minería, estando a cargo del contratista toda la tramitación que se origine ante la Distribuidora de Energía Eléctrica y el Municipio.

Será de cargo del contratista la obtención de los empalmes provisorios de agua potable, electricidad, etc., que sean necesarios para la ejecución de las obras, como asimismo el pago de los consumos respectivos.

ARTICULO N°46:

El contratista será responsable ante terceros de todo daño detrimento o perjuicio que ocasione con motivo de las obras, cualquiera sea su causa u origen. En consecuencia, a la Municipalidad no le cabe responsabilidad alguna al efecto.

Se deberá considerar protección y permanente mantención de aquellas especies vegetales que permanezcan en el lugar de las obras, de acuerdo a lo dispuesto por las Ordenanzas Municipales que correspondan.

Con el objeto de establecer responsabilidades, el contratista deberá registrar en video o fotografía digital, las zonas de trabajo previo a su ejecución. En caso contrario, cualquier reclamo deberá ser resuelto por el contratista a su costo.

ARTICULO N°47:

Durante la ejecución de las obras el contratista deberá tomar las medidas que sean necesarias para no dañar obras existentes de agua potable, redes de alcantarillado, cámaras, grifos, soleras, postes de electricidad, canalización de teléfonos, etc. Cualquier daño que se produzca a cualquier tipo de bienes, deberá ser reparado de inmediato bajo su responsabilidad y costo.

ARTICULO N°48:

Será de cargo y responsabilidad del contratista, la colocación, el control y vigencia de las señalizaciones tanto diurna como nocturna, para las interrupciones y desvíos del tránsito vehicular y peatonal que requiera el desarrollo de las faenas como asimismo para indicar la existencia de los trabajos, materiales, escombros, excavaciones. Será de exclusiva responsabilidad del contratista todo accidente, daño, perjuicio o menoscabo ocasionado en la persona o bienes ajenos con motivo del incumplimiento, cumplimiento tardío o imperfecto de estas obligaciones.

Sin perjuicio de lo anterior el contratista deberá dar estricto cumplimiento a las siguientes normas legales y reglamentarias, en lo que fuera pertinente y debiendo entenderse esta enunciación como no taxativa:

- a) El artículo N°97 de la Ley N° 18.920, de Tránsito
- b) Decreto N° 78 del año 2012, del Ministerio de Transporte y Telecomunicaciones, que aprueba el Manual de Señalización de Tránsito.
- c) Ordenanza Comunal de Ornato N°1 de fecha 24 de Enero de 2002 y sus modificaciones.
- d) Ordenanza Comunal N°14 de 14 de Enero de 2004, sobre Ocupación Transitoria del Espacio Público por ejecución de faenas.
- e) Decreto Supremo N°594/1999, del Ministerio de Salud que aprueba el reglamento sobre Condiciones Sanitarias y Ambientales Básicas en los lugares de trabajo.
- f) Ley N°20.123, trabajo en Régimen de Subcontratación y su Reglamento.
- g) Circular N°2.345/07 de la Superintendencia de Seguridad Social, que imparte instrucciones respecto a las obligaciones impuestas a las empresas por la Ley N°20.123.

- h) Reglamento N°110 para Empresas Contratistas y Subcontratistas Prestadores de Servicios de la Municipalidad de Providencia.
- i) Permiso Municipal correspondiente.

Y de toda otra Norma Constitucional, Legal, Reglamentaria u Ordenanzas, relativa a la materia de la presente licitación.

ARTICULO N°49:

El contratista estará obligado a solicitar todos los permisos municipales de rotura y ocupación de calzadas que sean necesarios para la ejecución de las obras, los que estarán exentos del pago de derechos, por tratarse de una obra municipal.

ARTICULO N°50:

Terminada la ejecución de una obra, el contratista deberá proceder de inmediato, a retirar todos los materiales excedentes y escombros depositados en la vía pública. Durante la ejecución de los trabajos, no se podrá mantener escombros acopiados en lugares donde impidan el tránsito.

Si el contratista no cumpliere lo anteriormente señalado, en el plazo de 24 horas, la Municipalidad procederá al retiro de ellos y todos los gastos en que incurra serán de cargo del contratista, descontándose del último estado de pago.

14.- PLAZOS

ARTICULO N°51:

El plazo máximo de ejecución de la obra será el propuesto por el oferente en días corridos, el cual se contará desde la fecha de entrega de terreno, considerando esta fecha como el primer día del plazo, de lo cual se levantará acta, la que será suscrita por el contratista, el ITO y el Director de Obras, una vez firmado el contrato y entregadas las garantías del contrato en la Dirección Jurídica.

La ejecución de esta obra será a durante los meses de enero y febrero de 2015.

Las obras se desarrollarán de acuerdo a los siguientes horarios de trabajo:

Lunes a Viernes de 09:30 a 17:30 horas.
Sábado de 09:30 a 17:30 horas.

Terminada cada jornada de trabajo, todas las zonas de la obra deberán quedar debidamente aseguradas, de modo de evitar accidentes.

En caso de ser necesaria la ejecución de trabajos fuera de los horarios anteriormente señalados, estos deberán estar previamente autorizados por la ITO, siempre y cuando se trate de faenas no ruidosas.

ARTICULO N°52:

En caso de existir impedimentos para el término de las obras contratadas, por indicación de algún servicio público revisor de las obras, debidamente comprobado por la ITO y sin que tenga responsabilidad el contratista, la Municipalidad podrá recibir parcialmente la obra ejecutada y pagar hasta un 80% de lo realmente ejecutado.

Si el monto del contrato supera las 2.000 UTM, a la fecha de la recepción parcial se podrá pagar hasta un 90% de lo realmente ejecutado.

15.- RECEPCIÓN Y LIQUIDACIÓN DEL CONTRATO

ARTICULO N°53:

A la recepción provisoria de los trabajos, el contratista deberá reintegrar el Libro de Obras que fuera aportado por la Municipalidad.

De la misma manera, si se hubieran producido modificaciones en los planos de instalaciones entregados por la Municipalidad, los actualizará a lo realmente ejecutado, entregando los planos As-Built, con una copia en papel y su correspondiente archivo magnético. En el caso de proyectos y ejecución de los mismos

por el contratista, hará entrega de los planos previamente corregidos y debidamente aprobados por cada servicio si así hubiera sido establecido. Dichos planos se deben entregar en limpio, sin correcciones.

LA RECEPCIÓN PROVISORIA

ARTICULO N°54:

- a) Terminados los trabajos, el contratista deberá solicitar por escrito en el Libro de Obras, a la ITO, la recepción provisoria de la misma dentro del plazo contractual.

Se procederá a dicha recepción dentro de los 3 días hábiles siguientes a la petición.

En todo caso, la ITO se constituirá en la obra al día hábil siguiente al término del plazo contractual a fin de verificar el estado en que se encuentra y efectuar, si procede, la recepción provisoria de las mismas o en su defecto dejará constancia en el libro de obra indicando que el contratista quedara sujeto a la aplicación de las multas respectivas por el retraso en la entrega de éstas.

Al momento de efectuar la Recepción Provisoria, se levantará un Acta que deberá ser firmada por el contratista, la ITO y el Director de Obras, donde se consignarán, además, todas las multas aplicadas durante la ejecución de la obra.

La ITO deberá solicitar la dictación del Decreto Alcaldicio con la finalidad de aprobar esta Recepción Provisoria.

- b) Si en el acto de recepción se encontraren observaciones, y siempre que la obra se hubiere terminado y ejecutado de acuerdo a las condiciones de la propuesta, se otorgará un plazo adicional desde la fecha en que se anotan las observaciones en el Libro de Obras. De no solucionarse las observaciones en el plazo indicado, se cursará una multa de acuerdo a lo indicado en el artículo N°58 desde la fecha de término contractual para la ejecución de la obra.

Si el contratista cumple el plazo establecido para solucionar las observaciones, se efectuará la Recepción Provisoria con la fecha correspondiente al término contractual de las obras.

- c) Si al término del plazo para la ejecución de las obras, los trabajos no están terminados o no están ejecutados de conformidad con los planos, bases técnicas y otras normas de la buena construcción o se han empleado materiales defectuosos o inadecuados, no se dará curso a la Recepción Provisoria y el contratista deberá ejecutar a su costo, los trabajos o reparaciones, siendo causal de multa de acuerdo a lo indicado el artículo N°59, los días transcurridos posteriores a la fecha de término contractual de la obra. Tales defectos deberán señalarse fundadamente en el Acta a que se refiere la letra a) del presente Artículo.

Una vez subsanados los defectos indicados por la inspección, ésta deberá proceder a efectuar la recepción, de acuerdo a lo señalado precedentemente, fijándose como fecha de término de las obras la de recibo conforme a ellas, cursando las multas correspondientes.

En ningún caso podrá el contratista excusar su responsabilidad por los trabajos defectuosos, o negarse a reconstruirlos bajo pretexto de haber sido aceptados por la ITO, reconstrucción que será obligatorio efectuar.

- d) En caso que la obra no pueda ser terminada por causas imputables al Municipio, sin que tenga responsabilidad alguna el contratista, se otorgará el plazo indicado por la ITO, para subsanar el eventual problema, en cuyo caso la obra podrá ser recibida parcialmente. Lo anterior deberá quedar claramente indicado en un Acta de Recepción Parcial.
- e) La Recepción Provisoria o la Recepción Parcial, según sea el caso, serán aprobadas por Decreto Alcaldicio.

ARTICULO N°55:

DE LA LIQUIDACIÓN FINAL DEL CONTRATO

Dentro de los 30 días anteriores al vencimiento de la garantía de las obras, la Municipalidad deberá efectuar la liquidación del contrato y la Recepción Definitiva de las obras.

La liquidación del contrato deberá establecer los saldos pendientes que resulten a favor o en contra del contratista si los hubiere, y será suscrita por la Municipalidad.

ARTICULO N°56:

DE LA RECEPCIÓN DEFINITIVA

Una vez efectuada la liquidación del contrato y si no hubiera observaciones por parte de la Municipalidad, se procederá a efectuar la Recepción Definitiva de las obras.

Para la Recepción Definitiva se levantará acta suscrita por el contratista, el Inspector Municipal responsable de la obra y el Director de Obras, donde además se consignarán las multas aplicadas durante el período de garantía de la obra.

La Recepción Definitiva de las obras y la liquidación del contrato serán aprobadas por Decreto Alcaldicio el que dispondrá además, la devolución de la garantía de fiel y oportuno cumplimiento del contrato.

Dicho Decreto será notificado al contratista por la ITO y si éste no objetare la liquidación del contrato dentro del plazo de 5 días hábiles contados desde la notificación del Decreto, se entenderá que otorga a la Municipalidad el más amplio, total y completo finiquito y renuncia a toda acción o derecho en relación al contrato.

16.- MULTAS

ARTICULO N°57:

La Municipalidad se reserva el derecho, de aplicar sanciones al Contratista en el caso de que no haya dado cumplimiento a cualquiera de las obligaciones establecidas en el contrato o que le impone la Ley.

Las multas podrán ser apeladas por el contratista en un plazo de 5 días hábiles desde la fecha de su notificación, mediante documento escrito dirigido al Director de Obras.

Las multas que se apliquen al contratista deberán ser pagadas en Tesorería Municipal y su comprobante deberá ser presentado junto a la factura del Estado de Pago correspondiente durante el período de ejecución de la obra.

ARTICULO N°58:

El monto de las multas será el que se indica a continuación, las cuales serán notificadas por la ITO, para efectos de la aplicación:

MULTA	MONTO
Incumplimiento de la Ley de Tránsito	1 UTM por evento
Incumplimiento de las Ordenanzas Municipales	1 UTM por evento
No emplear los elementos de seguridad en la obra o vía pública como lo ordenan la Ley, los Reglamentos y Ordenanzas.	3 UTM por evento
Incumplimiento de las instrucciones estampadas por la ITO en el Libro de Obra.	1 UTM por instrucción, en caso de instrucción de simple solución.
	1 UTM por día de atraso, en el caso que la instrucción estipule plazo para su ejecución.
Deficiencia en los trabajos ejecutados o materiales defectuosos.	1 UTM por evento
Incumplimiento en las indicaciones establecidas en las Bases Administrativas y Técnicas.	1 UTM por infracción
Abandono o acopio de materiales o escombros en la vía pública sin autorización.	2 UTM por evento y por cada día que demore en solucionar el evento que da origen a la multa
Incumplimiento del Decreto Supremo N°594/1999, del Ministerio de Salud, que aprueba Reglamento sobre Condiciones Sanitarias y Ambientales Básicas en los lugares de trabajo.	3 UTM por día
Incumplimiento de la Ley N° 20.123, trabajo en Régimen de Subcontratación y su reglamento.	1 UTM por infracción

Incumplimiento del Reglamento N°110 para Empresas Contratistas y Subcontratistas Prestadores de Servicios de la Municipalidad de Providencia.	1 UTM por evento
Atraso en la entrega de las obras más allá del plazo señalado en el contrato original y sus modificaciones (si las hubiere)	30 UTM por cada día de atraso
En caso de incumplimiento de los plazos para resolver las observaciones durante la garantía de la obra	3 UTM por día de atraso

ARTÍCULO N°59:

Serán causales de término anticipado del contrato las siguientes:

- a) La resciliación o mutuo acuerdo entre las partes.
- b) Quiebra o estado notorio de insolvencia del Contratista, a menos que se mejoren las cauciones entregadas o las existentes sean suficientes para garantizar el cumplimiento del contrato.
- c) Fuerza mayor o caso fortuito.
- d) Por exigirlo el interés público o la seguridad nacional, fundadamente.
- e) Incumplimiento grave de las bases, así como cualquiera de las obligaciones que el contratista asuma en virtud del contrato, especialmente consignadas en los Artículos N°34 y siguientes, siendo suficiente para ello el Informe de la Dirección de Obras Municipales, pudiendo la Municipalidad hacer efectiva la garantía de fiel cumplimiento del contrato de acuerdo al monto del perjuicio ocasionado con el incumplimiento. Se considerará incumplimiento grave, cuando el monto acumulado de las multas supere el 25% del valor total del contrato.

En estos eventos (salvo resciliación o mutuo acuerdo entre las partes, Fuerza mayor o caso fortuito o por exigirlo el interés público o la seguridad nacional) el contrato terminará por vía administrativa, sin necesidad de intervención judicial alguna, procediéndose a hacer efectiva la garantía de fiel cumplimiento del contrato y a su liquidación final y no teniendo por ello el contratista acción, reclamación o derecho alguno en contra de la municipalidad.

17.- OTRAS DISPOSICIONES
ARTICULO N°60:

Toda injerencia administrativa indicada en las Bases Técnicas es válida en la medida que no se contrapongan con las indicadas en las Bases Administrativas. Asimismo, cualquier imprecisión o discordancia en los antecedentes o falta de claridad en éstos deberá interpretarse en la forma que mejor beneficie a la ejecución de la obra contratada y en consulta con el ITO.



NVL/rcc/cwb



NICOLAS VALENZUELA LEVI
Secretario Comunal de Planificación

LICITACIÓN PÚBLICA

"ASFALTOS MASIVOS VERANO 2015"

BASES TÉCNICAS

El proyecto considera: fresado, tratamiento y sellado de juntas y grietas de la calzada existente, recapado asfáltico, nivelación de tapas de cámara y sumideros si corresponde.

Se define un fresado según sectores indicados en proyectos, hasta el nivel de la losa de hormigón. Una vez retirado toda la carpeta asfáltica existente, se procederá a realizar un completo tratamiento de juntas y grietas en todo el sector de manera de prolongar la transferencia de las mismas sobre la nueva carpeta asfáltica.

Posterior al tratamiento de juntas y grietas y dado el visto bueno por parte de la ITO de estas tareas, se procederá a imprimir la superficie para proceder al recarpeteo asfáltico en base a concreto asfáltico con bitumen elastomérico.

Cabe hacer notar que éste recapado debe realizarse adecuadamente desde el punto de vista de su rasante toda vez que lo que se busca es mejorar el nivel de deformación de la calzada actual, lo que significa que el Contratista deberá analizar convenientemente las cotas de los pavimentos resultantes posterior a los fresados que permita diagnosticar adecuadamente el nivel proyectado de la rasante.

El recapado asfáltico proyectado debe tener un espesor mínimo de 7 cm que deberá consistentemente uniformar los bombeos transversales de la calzada dejando una superficie uniforme y adecuada para el estándar de la Vía.

Se trabajará por pistas, manteniendo en todo momento el tránsito vehicular. La señalización de los trabajos, debe cumplir con los estándares requeridos y definidos en el Manual de Señalización de Tránsito para trabajos en la vía.

Para esta obra se deberá aplicar las presentes especificaciones técnicas

1. Fresado de Pavimento Asfáltico

1.1. Descripción y Alcances

Esta partida corresponde a la remoción de la capa de rodado del pavimento de concreto asfáltico existente. El material extraído será transportado a cualquier distancia para ser depositado en un botadero.

1.2. Procedimiento de Trabajo

El equipo a utilizar en este trabajo consistirá en una máquina fresadora autopropulsada con potencia propia, tracción y estabilidad suficientes para mantener con exactitud el espesor de corte y pendiente transversal del pavimento del resto de la calzada.

Deberá contar con dispositivos que permitan establecer con exactitud y automáticamente el espesor de corte a ambos extremos de la máquina con la tolerancia indicada, tomando referencia del pavimento existente por medio de un sistema de patines o zapatos, o bien mediante controles de índole independiente, permitiéndole así una correcta lisura longitudinal y pendiente transversal. Deberá contar además con un elemento que cargue el material fresado durante el avance de la máquina (autocargador) o cargado en forma indirecta.

Se deberá contar con un equipo barredor a fin de lograr una limpieza adecuada luego de realizado el fresado. De igual forma, deberá mantener limpias las pistas que una vez fresadas, se den en



forma provisoria al tránsito vehicular.

El espesor del fresado de la carpeta asfáltica será el necesario hasta llegar a topar con hormigón. En el caso de ser asfalto deberá ser fresado en su totalidad dejando una pequeña capa de aproximadamente 2 cm de manera de no intervenir la base.

La medición final será realizada sólo después que se haya removido el total espesor previsto, y en las secciones terminadas con una correcta lisura longitudinal y la pendiente transversal apropiada.

El fresado del pavimento bituminoso deberá ejecutarse a la temperatura ambiente sin recurrir al impacto de martillos ni al uso de solventes ó ablandadores que puedan afectar la granulometría de los agregados pétreos y las propiedades del asfalto existente. En todo caso, deberá evitarse la contaminación del material removido con agentes extraños al mismo.

Cuando el pavimento asfáltico a remover se encuentre ubicado próximo a tapas de cámaras de inspección, rejillas u otras singularidades, y no pueda ser extraído con la máquina de fresado, deberá utilizarse otros métodos aprobados por la I.T.O, debiendo quedar la superficie del pavimento libre de material suelto y de acuerdo a las condiciones indicadas en los perfiles tipos adoptados.

La mezcla asfáltica extraída mediante este procedimiento deberá transportarse hasta el botadero, el cual se podrá encontrar a cualquier distancia del lugar de las obras.

La remoción del pavimento podrá ser realizada en una o varias etapas de fresado, la última de ellas deberá dejar una superficie nivelada, de textura rugosa, aunque no fracturada por defecto del fresado, con una tolerancia de $\pm 0,5$ cm respecto de la cota solicitada por la I.T.O.

Cualquiera que fuere el método utilizado para ejecutar este servicio, no deberá producir daños y/o perturbaciones a objetos, estructuras ó instalaciones que se encuentren próximos a la zona donde acciona el equipo, así como tampoco afectar las estructuras de pavimento adyacentes que quedan en servicio, ni a las obras aledañas.

Posterior al retiro de la carpeta asfáltica existente se deberá evaluar la calidad de la nueva plataforma a fin de asegurar una adecuada y uniforme capacidad de soporte, pudiendo la I.T.O solicitar al Contratista el retiro de la carpeta existente en todo el espesor en zonas en que a su juicio no cumplan con este requisito.

En los casos en los cuales al final de la jornada laboral no se haya completado el fresado de la misma capa en todo el ancho del pavimento, quedando en el sentido longitudinal bordes verticales de altura superior a 3 cm, **éstos deberán ser suavizados de tal forma que no signifiquen peligro para el tránsito usuario durante el periodo de inactividad.**

La Fresadora debe contar con:

- Distancia entre puntos no superior a 10 mm.
- Sistema de nivelación longitudinal y transversal.
- Debe poseer cinta de carga.

1.3. Barredoras

El equipo de limpieza deberá incluir barredoras autopropulsadas y regar las superficies antes del barrido, evitando la polución.

La Barredora debe contar con:

- Debe poseer giro de escobilla hidráulico.
- Debe ser autopropulsada.
- Debe contar con sistema de riego para evitar polución



2. Transporte y Colocación para Reposición de Carpeta de Rodado

2.1. Mezcla Asfáltica

La mezcla asfáltica a utilizar será del tipo IV-A-12 realizada con Asfalto modificado con Polímeros, de acuerdo con la siguiente Banda Granulométrica.

Banda Granulométrica de Áridos

Banda Granulométrica de Áridos		
Denominación		IV -A- 12
Tamices		% que pasa en peso
(NCh)	(ASTM)	
40 mm	(1 ½")	
25 mm	(1")	
20 mm	(¾")	100
2,5 mm	(½")	80 - 95
10 mm	(3/8")	70 - 85
5 mm	(N° 4)	43 - 58
2,5 mm	(N° 8)	28 - 42
0,63 mm	(N° 30)	13 - 24
0,315 mm	(N° 50)	8 - 17
0,16 mm	(N° 100)	6 - 12
0,08 mm	(N° 200)	4 - 8

Las propiedades de las mezclas se determinarán según el Método LNV 24 (Deformación plásticas de mezclas bituminosas usando el aparato Marshall), y su diseño se realizará por método Marshall LNV N° 46.

La mezcla asfáltica para carpeta de rodadura deberá cumplir con las siguientes exigencias relativas al Método Marshall de diseño (ASTM D. 1559):

Diseño de Mezcla

Diseño de Mezcla	Tránsito ≥ 106
Estabilidad (N)	entre 9.000 y 14.000
Fluencia (0.25 mm)	entre 8 y 14
Estabilidad / Fluencia	Entre 2.400 y 4.300
Huecos en la mezcla	4 % \pm 1
Marshall (compactación briquetas)	75 golpes/cara
Vacios Agregado Mineral, VAM (mínimo)	13 %
VFA (vacíos llenos de asfalto)	65 - 75%



El diseño de la mezcla asfáltica a utilizar en el servicio deberá ser informado mediante certificados de laboratorios especializados con inscripción vigente MINVU y contar con V° B° de la I.T.O., antes que el suministrador inicie la fabricación de la mezcla. El 100% de los controles exigidos deberán ser pagados por el Suministrador.

Se solicita además el reporte del ensayo de Microscopía de Epifluorecencia, para la visualización de la compatibilidad Betún-Modificador, aceptando una inversión en el rango "Buena" a "Regular", cuestión que de no cumplirse será razón para el rechazo del betún.

Los contenidos de asfalto, la granulometría de las capas y el % de partículas chancadas en estas, se determinará según LNV-11, LNV-15 y LNV-3, respectivamente, cuyos valores se verificarán cada 250 m³ o fracción tomando muestra de la mezcla según LNV-14, por parte del suministrador. No se considerarán muestras tomadas en planta. Para la toma de las muestras se deberá calcular aproximando a la unidad siguiente la decima si tuviera. Los certificados de laboratorios deberán tener inscripción vigente MINVU y contar con V° B° de la Inspección Técnica.

Los ensayos de espesor, densidad y % compactación deberán ser tomados por calle aproximando a la unidad siguiente la decima si tuviera.

2.2. Riego de Liga y/o Imprimación

Antes de la colocación de la mezcla asfáltica se deberá aplicar un Riego de liga o riego de imprimación en toda la superficie a recapar, esta será del tipo CSS1-h, las cuales deberán cumplir con los requisitos estipulados en la NCh 2440, con un porcentaje de xilol no mayor a 25% en el Ensayo de la Mancha con heptano-xilol medido según el método NCh 2343.

Para ello el proveedor deberá presentar certificados de dosis de liga cada 3000 m², este deberá contener el tipo de riego de liga o riego de imprimación, utilizado en la faena, el laboratorio deberán tener inscripción vigente MINVU. El muestreo deberá ajustarse a lo dispuesto en el Método NCh 2332.

El procedimiento de trabajo de aplicación riego de liga o riego de imprimación, deberá ajustarse a lo estipulado en el Manual de Pavimentación y Aguas Lluvia de Serviu Metropolitano. Sección 5 Art 5.4 y 5.5

Una vez producido el "quebre" del riego aplicado, se podrá comenzar con la colocación de la mezcla asfáltica.

2.3. Colocación

Las mezclas deberán transportarse a los lugares de colocación en camiones tolva convenientemente preparados para ese objetivo, cubiertos con carpa térmica y distribuirse mediante una terminadora autopropulsada y con un espesor de 7 cm. terminado.

La superficie sobre la cual se colocará la mezcla deberá estar seca. En ningún caso se recarpeteará sobre superficies congeladas o con tiempo brumoso o lluvioso, o cuando la temperatura atmosférica sea inferior a 5°C, cuando la temperatura ambiente descienda de 10°C o existan vientos fuertes deberá tomarse precauciones especiales para mantener la temperatura de compactación.

La temperatura de la mezcla al inicio del proceso de compactación no podrá ser inferior a la informada como temperatura óptima de compactación por el proveedor del cemento asfáltico.

No se aceptará camiones que lleguen a destino con temperatura de la mezcla inferior a 10°C por sobre la informada por el proveedor como temperatura óptima de compactación

El equipo mínimo que se deberá disponer para colocar la mezcla asfáltica será el siguiente:

- Terminadora autopropulsada, de antigüedad máxima al año 1990, con vibrador y tamper en todo el ancho de la plancha, sensores electrónicos de medición de espesor.

- Rodillo vibratorio liso, de antigüedad máxima al año 1990, con frecuencia, ruedas y peso adecuado al espesor de la capa a compactar.
- Rodillo neumático, con control automático de la presión de inflado.
- Equipos menores, medidor manual de espesor, rastrillos, palas, termómetros y otros.

En la colocación del recapado se deberán tener en cuenta el perfil longitudinal de la calzada, para mantener las pendientes para el óptimo escurrimientos de las aguas lluvias debiendo considerar eventuales sobre espesores, si fuese necesario, para cumplir con los requerimientos geométricos planteados, incluyendo también en estos, eventuales irregularidades presentes en el pavimento base, las cuales deben ser absorbidos por la mezcla asfáltica de recapado. Junto con esto se deberá hacer una terminación transversal en forma de chaffán desde la cuneta con un ancho de 40 a 50 cm. hacia el eje de la calzada, esta terminación se deberá hacer mediante terminadora u otro medio autopropulsado sugerido por el suministrador.

Una vez esparcidas, enrasadas y alisadas las irregularidades de la superficie, la mezcla deberá compactarse hasta que alcance una densidad no inferior al 97 % ni superior al 102 % de la densidad Marshall de la mezcla, visada por la I.T.O.

La cantidad, peso y tipo de rodillos que se empleen deberá ser el adecuado para alcanzar la densidad requerida dentro del lapso durante el cual la mezcla es trabajable.

La compactación deberá comenzar por los bordes más bajos para proseguir longitudinalmente en dirección paralela con el eje de la vía, traslapando cada pasada en la mitad del ancho del rodillo, avanzando gradualmente hacia la parte más alta del perfil transversal. Cuando se pavimente una pista adyacente a otra colocada previamente, la junta longitudinal deberá compactarse en primer lugar, para enseguida continuar con el proceso de compactación antes descrito. En las curvas con peralte la compactación deberá comenzar por la parte baja y progresar hacia la parte alta con pasadas longitudinales paralelas al eje.

Los rodillos deberán desplazarse lenta y uniformemente con la rueda motriz hacia el lado de la terminadora. La compactación deberá continuar hasta eliminar toda marca de rodillo y alcanzar la densidad especificada. Las maniobras de cambios de velocidad o de dirección de los rodillos no deberán realizarse sobre la capa que se está compactando.

El concreto asfáltico que quede suelto, esté frío, contaminado con polvo, tierra o que en alguna forma se presente defectuoso, deberá retirarse y sustituirse por mezcla nueva caliente, la que deberá compactarse ajustándola al área circundante. Deberá eliminarse toda mezcla colocada en exceso y agregarse en los lugares donde falte.

En las superficies cercanas a aceras, cabezales, muros y otros lugares no accesibles por los rodillos descritos, la compactación se deberá realizar por medio de rodillos de operación manual, y de peso estático mínimo 2 toneladas, asegurando el número de pasadas que corresponda para alcanzar los requisitos de densidad exigidas.

La superficie a cubrir deberá estar limpia, seca y libre de materiales extraños;

La mezcla deberá alcanzar el nivel de compactación especificado, control que hará el proveedor mediante densímetro nuclear. No se permitirá la extracción de testigos excepto los de recepción, sin embargo, la I.T.O podrá autorizar la extracción de no más de cinco testigos por dosificación para la calibración del equipo nuclear.

La superficie terminada no deberá presentar segregación de material (nidos), fisuras, grietas, ahuellamientos, deformaciones, exudaciones ni otros defectos.

Además la terminadora será autopropulsada de última generación, con helicoides que repartirán el material en todo el ancho del esparcido que se adopte. Contará con sensores de autonivelación

electrónicos. La placa compactadora debe tener la posibilidad de ajustar en forma automática su temperatura de trabajo.

Los espesores y densidades, serán establecidos a partir de testigos, los cuales se extraerán, según LNV-13 y LNV-14, a razón de uno por cada 500m² o fracción de pavimento.

Cuando se extraiga un testigo deberá rellenarse inmediatamente con mezcla asfáltica.

3. Cámaras y Sumideros

Las modificaciones que sean necesarias efectuar a los niveles de las cámaras de inspección y rejillas de sumideros existentes y adecuarlas a la nueva rasante que eventualmente se produzcan por la Reposición de la carpeta de rodado, se ejecutarán en los lugares en que se origine alteración de la cota de rasante y donde lo determine la I.T.O.

Las tapas de cámara que sean reutilizables serán colocadas. En caso de deterioro, durante el proceso de retiro de la tapa y/o modificación de la cota de anillo, esta será repuesta por una nueva o en su defecto en las mismas condiciones de la tapa original conforme a NCh 2080 y a cuenta del Contratista.

3.1. Especificaciones en las Nivelaciones de Cámaras

La nivelación se efectuara al nivel de la nueva cota de rasante producida por el recarpeteo asfáltico.

Después de terminado el recarpeteo se deben nivelar todas las cámaras de servicio en el plazo de 10 días hábiles.

El anillo de las cámaras deberá quedar empotrado en un dado de hormigón de 1.20 m., de espesor mínimo 20 cm.

El hormigón deberá garantizar una resistencia de 350 kgf/cm².

Se deberá instalar señalética y resguardar con conos o soleras New Yérsey alrededor del lugar a intervenir o a lo que indica el Manual de Señalización de tránsito del Ministerio de Transportes y Telecomunicaciones.

La demolición se efectuará por medios mecánicos y los escombros deberán ser retirados inmediatamente.

Las cámaras deberán quedar descubiertas de asfalto y demarcadas en espera de la nivelación correspondiente.

La base del anillo nivelado, a la nueva cota de rasante, deberá quedar completamente asentado en el hormigón nuevo, por lo tanto, cualquier supe que se utilice deberá ser retirado y el espacio cubierto convenientemente.

En caso de rompimiento del anillo o tapa estas deberán ser reemplazadas, por el oferente.

Para la nivelación del anillo no se pueden usar trozos de ladrillos, ni piedras y deberán tenerse especial cuidado no introducir ningún tipo de material a los ductos.

Colocar satélite.

Colocar doble malla reforzada con fe Ø8 mm. estriada.

Si es Hormigón de Planta se exigirá el 30% de los ensayos del total de cámaras.

En el caso que el hormigón no sea de planta se exigirá el 100% de los ensayos para cada una de las cámaras.

La membrana de curado deberá ser aplicada inmediatamente terminada la colocación y pulido del hormigón, en cantidad suficiente para brindarle una adecuada protección contra la retracción de este.

El perímetro exterior del dado de Hormigón deberá quedar sellado.

El contratista deberá efectuar un control de espesor y resistencia del hormigón con laboratorio acreditado y entregar a la Inspección Técnica los certificados correspondientes, estos pueden ser a los 7 días con proyección a los 28 días, siempre que cumpla con los requisitos descritos anteriormente.

Se podrán utilizar métodos no destructivos para no deteriorar el dado de hormigón.

Se deberá proveer copia de la guía de despacho, que acredite el hormigón utilizado si



corresponde.

3.2. Especificaciones en las Nivelaciones de Sumideros

La nivelación se efectuará al nivel de la nueva cota de rasante producida por el recarpeteo asfáltico.

El homigón deberá ser de las mismas características de la usada en las cámaras.

Se deberá instalar señalética y resguardar con conos o barreras alrededor del lugar a intervenir.

El sumidero debe quedar completamente limpio de escombros y otros inmediatamente luego de haber sido intervenido.

4. Demarcación de Pavimentos

Los trabajos solicitados no consideran demarcación del pavimento.

SVB/rgm/gmc

MUNICIPALIDAD DE PROVIDENCIA
DIRECCIÓN DE OBRAS MUNICIPALES
SERGIO VENTURA BECERRA
Director de Obras Municipales



LICITACIÓN PÚBLICA

**"ASFALTOS MASIVOS VERANO 2015,
PROVIDENCIA ENTRE LOS LEONES Y ANTONIO VARAS"**

INDIVIDUALIZACIÓN DEL OFERENTE

NOMBRE O RAZÓN SOCIAL :

CÉDULA DE IDENTIDAD O RUT :

NOMBRE REPRESENTANTE LEGAL :
(SI ES PERSONA JURÍDICA)

CÉDULA DE IDENTIDAD :

DIRECCIÓN :

TELÉFONO :

CORREO ELECTRÓNICO :

Firma Oferente o Representante Legal

Fecha _____



LICITACIÓN PÚBLICA

**“ASFALTOS MASIVOS VERANO 2015,
PROVIDENCIA ENTRE LOS LEONES Y ANTONIO VARAS”**

RESUMEN DE ANTECEDENTES LEGALES DE LAS SOCIEDADES OFERENTES

ESCRITURA PÚBLICA
DE CONSTITUCIÓN :

RAZÓN SOCIAL :

OBJETO :

CAPITAL :

SOCIOS (*) :

ADMINISTRACIÓN Y USO
RAZÓN SOCIAL :

NOMBRE DIRECTORES (**) :

REPRESENTANTE LEGAL :

DURACIÓN :

NOTA:

(*) EN CASO DE QUE LA SOCIEDAD OFERENTE ESTUVIERE CONSTITUIDA POR ALGUNA SOCIEDAD, SE DEBERÁ ADEMÁS INFORMAR EL NOMBRE DE LOS SOCIOS DE ESTA O ESTAS SOCIEDADES.

(**) EN CASO QUE LA SOCIEDAD OFERENTE FUERE UNA SOCIEDAD ANÓNIMA.

Firma Oferente o Representante Legal

Fecha _____



LICITACIÓN PÚBLICA

“ASFALTOS MASIVOS VERANO 2015,
PROVIDENCIA ENTRE LOS LEONES Y ANTONIO VARAS”

DECLARACIÓN JURADA

NOMBRE O RAZÓN SOCIAL : _____

CÉDULA DE IDENTIDAD O RUT : _____

DECLARA:

- No haber sido condenado por Prácticas Antisindicales o Infracción a los Derechos Fundamentales del Trabajador, a que se refiere el artículo 4º de la Ley Nº19.886, de Compras Públicas.
- No tener las inhabilidades establecidas en el Artículo 4º de la Ley Nº 19.886, de Compras Públicas, en el sentido de no poseer vínculos de parentesco con los funcionarios Directivos de los Órganos de la Administración del Estado y de las Empresas y Corporaciones del Estado, ni con las personas unidas a ellas por los vínculos de parentesco descritos en la letra b) del artículo 54 de la Ley Nº18.575, Ley Orgánica Constitucional de Bases Generales de la Administración del Estado

Firma Oferente o Representante Legal

Fecha _____



LICITACIÓN PÚBLICA

“ASFALTOS MASIVOS VERANO 2015,
PROVIDENCIA ENTRE LOS LEONES Y ANTONIO VARAS”

RESUMEN DE CONTRATOS

EMPRESA : _____

RUT : _____ Correo _____

AÑOS DE EXPERIENCIA EMPRESA: _____

N°	Nombre Mandante Empresa/Institución			
	Persona de Contacto		Cargo	
	Correo Electrónico		Teléfono	
	Vigencia del Contrato	Desde	Hasta	
	Magnitud del Contrato (Descripción General Servicios Contratados)			

N°	Nombre Mandante Empresa/Institución			
	Persona de Contacto		Cargo	
	Correo Electrónico		Teléfono	
	Vigencia del Contrato	Desde	Hasta	
	Magnitud del Contrato (Descripción General Servicios Contratados)			

- Replicar este cuadro las veces que sean necesarias para acreditar los contratos de los últimos cinco años en el rubro objeto de licitación.
- Toda trabajo acá declarado debe ser acompañado por certificados, decretos, informes favorables, contratos u otros antecedentes válidos que respalden dicha información.

Firma Oferente o Representante Legal

Fecha _____



LICITACIÓN PÚBLICA

“ASFALTOS MASIVOS VERANO 2015,
PROVIDENCIA ENTRE LOS LEONES Y ANTONIO VARAS”

CARTA OFERTA

NOMBRE O RAZÓN SOCIAL : _____

CÉDULA DE IDENTIDAD O RUT : _____

Nuestra oferta para la obra es la siguiente:

TOTAL NETO \$ _____
(Valor a ofertar en el Portal Mercado Público)

Impuesto _____ % \$ _____

TOTAL \$ _____

Plazo _____ días corridos.

Declaro aceptar en todos sus puntos, lo estipulado en las Bases Administrativas, Bases Técnicas, aclaraciones y respuestas a consultas y todos aquellos antecedentes entregados por la Municipalidad.

Firma Oferente o Representante Legal

Fecha _____



LICITACIÓN PÚBLICA

“ASFALTOS MASIVOS VERANO 2015,
PROVIDENCIA ENTRE LOS LEONES Y ANTONIO VARAS”

LISTADO DE PARTIDAS

NOMBRE O RAZÓN SOCIAL : _____

CÉDULA DE IDENTIDAD O RUT : _____

ITEM	DESCRIPCIÓN	UNIDAD	CANT.	P.UNIT. NETO	P. TOTAL NETO
1.1.-	Letreros de Obra	Un			
1.2.-	Señalización	Gl			
1.3.-	Fresado	M2			
1.4.-	Sello de juntas y grietas	Ml			
1.5.-	Riego de liga	M2			
1.6.-	Carpeta asfalto modificado	M3			
1.7.-	Nivelación Tapas de Cámara	Un			
1.8.-	Nivelación sumideros	Un			
1.9.-	Aseo	Gl			

COSTO DIRECTO		\$	_____
G.G. (%)		\$	_____
UTILIDADES (%)		\$	_____
TOTAL NETO		\$	_____

Firma Oferente o Representante Legal

Fecha _____



LICITACIÓN PÚBLICA

"ASFALTOS MASIVOS VERANO 2015,
PROVIDENCIA ENTRE LOS LEONES Y ANTONIO VARAS"

ANÁLISIS DE PRECIOS UNITARIOS

NOMBRE O RAZÓN SOCIAL : _____

CÉDULA DE IDENTIDAD O RUT : _____

OBRA :				HOJA:		DE:	
PARTIDA:			UNIDAD:		CANTIDAD:		
1) MATERIALES							
ÍTEM	DESIGNACIÓN	UNIDAD	CANTIDAD	PRECIO UNITARIO NETO	PERDIDAS	SUB-TOTAL NETO	TOTAL NETO
2) MANO DE OBRA							
ÍTEM	DESIGNACIÓN	UNIDAD	CANTIDAD	PRECIO UNITARIO NETO	PERDIDAS	SUB-TOTAL NETO	TOTAL NETO
3) EQUIPO							
ÍTEM	DESIGNACIÓN	UNIDAD	CANTIDAD	PRECIO UNITARIO NETO	PERDIDAS	SUB-TOTAL NETO	TOTAL NETO
TOTAL COSTO UNITARIO NETO							

Firma Oferente o Representante Legal

Fecha _____



LICITACIÓN PÚBLICA

**“ASFALTOS MASIVOS VERANO 2015,
PROVIDENCIA ENTRE LOS LEONES Y ANTONIO VARAS”**

“METODOLOGÍA Y PAUTA DE EVALUACIÓN”

La Pauta de Evaluación indicada en las Bases Administrativas, se aplicara de acuerdo a la siguiente metodología.

1.- OFERTA ECONOMICA (50%)

La metodología de evaluación para este ítem se hará de acuerdo a la relación de menor costo. De acuerdo a lo anterior, se utiliza la siguiente fórmula:

$$\text{Puntaje} = \frac{\text{OMV} \times 100}{\text{OE}}$$

OMV = Oferta Menor Valor

OE = Oferta de la empresa

Total Puntaje 1 = Puntaje x 0,50

2.- EXPERIENCIA (25%)

De los antecedentes solicitados a las empresas en el Artículo N°9 B.1 de las Bases Administrativas, se consideran solo las obras ejecutadas en los últimos cinco años y que cuenten con certificados emitidos por SERVIU, en que indique como mínimo el monto y descripción de la obra indicando los m² construidos.

- a) **Experiencia en obra de pavimentación urbana (60%):** En general, interesa a esta municipalidad la experiencia que tengan en pavimentos urbanos, por las especiales características de estas obras, que requiere realizar los trabajos sin perder de vista que estos se desarrollan en la vía pública, considerando para ello el Registro SERVIU y la categoría en que se encuentre inscrita la empresa.

CATEGORÍA	PUNTAJE
1ª	100
2ª	80
3ª	67
4ª	33
Sin Inscripción	0

a = Puntaje de la tabla x 0,60



- b) Calidad de obras ejecutadas (40%): Se considerarán las calificaciones presentadas en los antecedentes curriculares, respecto de las obras ejecutadas con SERVIU. De ellas se calculará el promedio aritmético, y se valorizará en forma proporcional, asignando 100 puntos a la calificación 100, con un mínimo de 78 puntos que representa una obra de calidad más que regular.

b = Puntaje de calidad de obras ejecutadas x 0,40

Total Puntaje 2 = (a + b) x 0,25

3.- PLAZO DE EJECUCION (20%)

El análisis considerará la relación entre cada oferta de plazo en días corridos y la de menor plazo, según la siguiente fórmula:

$$\text{Puntaje} = \frac{\text{OMP} \times 100}{\text{OE}}$$

OMP = Oferta Menor Plazo
OE = Oferta de la empresa

Total Puntaje 3 = Puntaje x 0,20

4.- CUMPLIMIENTO DE LOS REQUISITOS FORMALES DE LA OFERTA (5%)

Para este criterio de evaluación, las ofertas se compararán entre sí, conforme a los antecedentes presentados y se jerarquizarán otorgándole el máximo puntaje (de 0 a 100 puntos) a las ofertas que presenten la totalidad de antecedentes conforme a bases, y luego, disminuyendo por cada documento o antecedente presentado fuera de fecha o que haya debido ser rectificado, conforme a lo establecido en el Artículo N°13 inciso tercero de las presentes Bases.

Descripción	Puntaje (puntos)
Entrega dentro del plazo original el 100% de los Documentos Administrativos.	100
Entrega o rectifica de 1 a 2 antecedentes en instancia posterior al cierre del proceso de licitación.	80
Entrega o rectifica de 3 a 4 antecedentes en instancia posterior al cierre del proceso de licitación.	50
Entrega o rectifica 5 o más antecedentes en instancia posterior al cierre del proceso de licitación.	0

Total Puntaje 4 = Puntaje de la tabla x 0,05



5.- EVALUACIÓN FINAL

PUNTAJE FINAL = TP1 + TP2 + TP3 + TP4

TP1: Total Puntaje 1

TP2: Total Puntaje 2

TP3: Total Puntaje 3

TP4: Total Puntaje 4



LICITACIÓN PÚBLICA

**"ASFALTOS MASIVOS VERANO 2015,
PROVIDENCIA ENTRE LOS LEONES Y ANTONIO VARAS"**

"SEÑALIZACIÓN MINIMA REQUERIDA"

Señalización permanente.

1. Señal informativa de desvío tipo ITD-4, en cada sentido.
2. Barreras tipo 2.
3. Barreras tipo articuladas.
4. Conos.
5. Balizas.

Letrero de Obra

Será 2 unidades, de tamaño grande, fabricado con bastidor de madera y tela PVC con la leyenda estampada en ella, cuyas dimensiones son 3x2 mt. La diagramación y colores será de acuerdo al croquis que se entregará a la empresa adjudicada.

Serán instalados en el lugar indicado por la ITO. Concluida la obra, quedarán en poder del contratista. El contratista tendrá un plazo de cinco días corridos para su instalación, contados desde la Entrega de Terreno. En caso de no cumplir con lo anterior, se cursará una multa de acuerdo con el artículo N°56 de las Bases Administrativas.

IMAGEN CORPORATIVA LETREROS OBRAS MUNICIPALES

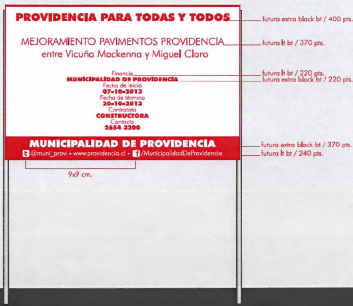

Tamaño letrero
3 x 2 mts.

Color
pantone 1787 c
Tipografía

Futura Extra Black BT
Futura LT BT